



GUIA DO ACAMPANTE NR
Julho 2016

NOME: _____

CÓDIGO: _____

TURMA NR: _____

PARABÉNS PELA ESCOLHA!

Seja bem vindo ao NR!

Este Guia do Acampante foi feito especialmente pensando nas dúvidas e nos pontos mais importantes para que a estada no NR seja muito prazerosa e bem aproveitada. Sugerimos que seja lido na íntegra.

Com a maior e mais completa infraestrutura da América Latina, o NR oferece 5 refeições diárias, 1 monitor para em média 7 acampantes e as mais divertidas opções de lazer em suas duas unidades.

Os monitores são criteriosamente selecionados e formados para compor a melhor equipe de monitoria do Brasil, que estará com o acampante em todos os momentos, tornando inesquecível sua estada no NR.

As ações de todos os acampantes do NR devem sempre buscar a preservação da vida, da natureza e da infraestrutura que estará à disposição para proporcionar a todos férias inesquecíveis. Não é permitido o consumo de bebidas alcoólicas, fumo ou drogas de qualquer espécie.

Caso haja interrupção da temporada por qualquer motivo, o acampante não terá direito a qualquer tipo de devolução referente aos dias não gozados no acampamento. Caso haja necessidade particular de ida e volta de um acampante durante a temporada, as viagens ficarão sob a responsabilidade dos pais. Isto só será permitido em casos muito especiais, mediante autorização da direção do NR.

Seja bem vindo!

Acesse www.nr.com.br/ferias



ÍNDICE



ATIVIDADES	4
O QUE LEVAR?	5
ROUPAS PARA AS FESTAS	6
FOTOS E VÍDEOS	6
IDENTIFICAÇÃO DE PERTENCES	7
SERVIÇO DE LAVANDERIA	7
OBJETOS DE VALOR	8
OBJETOS PERDIDOS	8
ANIVERSARIANTES	8
COMUNICAÇÃO POR E-MAIL	9
CONDUTA	9
TURMA NR	9
SAÚDE DO ACAMPANTE	10
DEPARTAMENTO MÉDICO	10
SERVIÇO DE CANTINA - NOVOS PROCEDIMENTOS	11
SEGURO VIAGEM	12
ESPECIAL DIÁRIO DE BORDO	12
PARTIDA E RETORNO	14
SOBRE OS LOCAIS	14
IMPORTANTE	15

ACAMPAMENTOS TEMÁTICOS

JUVENTUS CAMP BRAZIL	16, 17 E 18
CIRCUITO BROADWAY CAMP MASTER CLASS	19

ATIVIDADES

As atividades do NR são executadas seguindo padrões e normas de segurança. As regras e normas das atividades devem ser rigorosamente seguidas pelos acampantes para que tenham uma estada tranquila e um ótimo aproveitamento da viagem. Senhores pais: por favor informem na Ficha de Saúde as atividades que seu(sua) filho(a) não está autorizado(a) a participar. Durante as temporadas são realizados torneios esportivos com premiações para os primeiros colocados. A participação é sempre facultativa.

 Atividades esportivas futebol ▪ vôlei ▪ handebol ▪ taco ▪ basquete ▪ queimada ▪ tênis**	 Atividades aquáticas caiaque ▪ piscinas ▪ pescaria ▪ polo aquático ▪ biribol ▪ toboágua ▪ ofurô*
 Atividades de aventura tiroleza ▪ slackline ▪ parede de alpinismo ▪ hover board ▪ trilha seca	 Atividades artísticas teatro ▪ dança ▪ marcenaria* ▪ sala de arte ▪ jornal mural ▪ culinária
 Atividades recreativas gincanas ▪ videokê ▪ baladas ▪ festas temáticas	 Outras atividades touro mecânico* ▪ passeio a cavalo ou charrete ▪ cama elástica ▪ skate
 Salão de jogos ping-pong ▪ tamancobol ▪ pebolim	* Somente no NR1 ** Somente no NR2

Dica NR

Utilize as caixas ao lado de cada item de "O que levar?" para "ticar" os itens providenciados para a viagem. Exemplo:

Para uso pessoal

- 1 lanterna com pilhas
- 1 saco para roupa suja

O QUE LEVAR?

A quantidade de itens a serem levados é para toda a temporada e pedimos não exceder a quantidade sugerida. Para as temporadas de 14 ou 21 basta aumentar um ou dois itens no vestuário diário. O nosso serviço de lavanderia garante roupas limpas diariamente.

Atenção: Sugerimos que roupas, calçados, objetos e acessórios que forem levados pelo acampante sejam de baixo valor, visto que o NR não arcará com o custo de nenhum tipo de peça caso ocorram perdas, danos ou extravios.

Cama

- 1 cobertor quente
- 1 fronha
- 1 jogo de lençol por semana* (ou sleepingbag + 1 lençol)
- 2 pijamas de inverno

Para uso pessoal

- 1 lanterna com pilhas
- 1 saco para roupa suja
- sabonete e saboneteira
- creme dental
- escova de dentes
- desodorante
- shampoo e condicionador
- pente/escova de cabelos
- protetor solar fator 30
- manteiga de cacau
- capa de chuva
- secador de cabelos (110v no NR1 e 220v no NR2)

Somente no NR2:

Raquetes e bolinhas de tênis podem ser levadas (devidamente identificadas)

(*) Em caso de enurese noturna aumentar a roupa de cama e enviar forro de colchão. O NR emprestará travesseiros aos acampantes.

Banho e Piscina

- 2 toalhas de banho
- 1 toalha de rosto
- 1 par de chinelos tipo "havaianas"

- 1 toalha para piscina
- 1 roupão (opcional)
- 2 maiôs, biquínis ou sungas
- 1 touca de banho

Vestuário Diário

- 9 camisetas
- 2 pares de tênis
- 8 pares de meias
- 6 calças compridas de moletom quentes
- 6 blusas de moletom quentes
- 6 shorts ou bermudas
- 1 boné
- Roupas velhas para trilha
- 1 par de chuteiras (opcional)
- Calcinhas /soutiens ou cuecas (em número superior a 6)
- Luvas / gorro / cachecol
- 1 casaco tipo "japona"

Existem itens específicos para as temporadas Broadway Master Class e Juventus Camp. Por favor verifiquem no final deste Guia do Acampante.

ROUPAS PARA AS FESTAS

Kids - NR1 11/7 a 17/7	FESTA JUNINA	Remende suas calças, coloque camisa xadrez, vestido de xita e chapéu de palha. O arráia vai ser bão demais!
Broadway Masterclass NR2 - 24/7 a 30/7		
Juventus - NR2 24/7 a 30/7		
Kids - NR1 18/7 a 24/7	FESTA DAS NAÇÕES	Escolha um país para representar, vista uma roupa típica e venha brincar com os monitores.
Teens - NR2 11/7 a 17/7	NOITE BRASILEIRA	O Brasil é um lugar maravilhoso, cheio de belezas e regionalismo. Que tal representar um pouco disso nesta noite especial?
Teens - NR2 18/7 a 24/7	FESTA MUNDI	Comidas típicas de lugares diferentes. Escolha seu traje e divirta-se nesta festa multicultural.
Minichefs - NR2 18/7 a 24/7		
Em todas as temporadas teremos o Café da manhã do pijama (use um pijama bem legal, pantufa ou chinelo) e o Almoço das torcidas (traga a camiseta do seu time do coração).		

FOTOS E VÍDEOS

Os familiares poderão acompanhar a programação pelo **Diário de Bordo** e o Álbum de Fotos via internet através do nosso site www.nr.com.br.

O **Diário de Bordo** e o Álbum de Fotos são espaços em nosso site onde você terá acesso a fotos, vídeos, relatos e resumos das atividades do dia dos nossos acampantes em nossas duas unidades. É uma maneira de aproximar os familiares e amigos do grupo que está se divertindo muito conosco nas férias. O conteúdo é atualizado no mínimo duas vezes ao dia.

Nas páginas 12 e 13 desde Guia do Acampante há um “Especial Diário de Bordo” sobre como irão funcionar as fotos, vídeos e notícias das temporadas em nosso novo site.

IDENTIFICAÇÃO DE PERTENCES

A organização do NR fornecerá um código único e intransferível para o acampante identificar adequadamente suas roupas e objetos pessoais, sendo isso de extrema importância para evitar extravios.

Designamos abaixo, os locais adequados e sugerimos o uso da caneta para tecido. (Para eficácia da ação, marque as roupas com, no mínimo, 24 horas de antecedência do embarque).

Identifique as toalhas, lençóis e fronhas.

Escreva o código do acampante nas etiquetas das camisetas, camisas, malhas e agasalhos. Os calçados devem ser marcados na parte interna.

Colocar o código nos shorts, bermudas, cuecas, calcinhas, calças e maiôs.



Identifique as toalhas, lençóis e fronhas.



Os calçados devem ser marcados na parte interna.



Escreva o código do acampante nas etiquetas das camisetas, camisas, malhas e agasalhos.

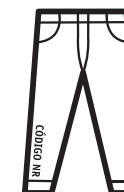

Colocar o código NR nos shorts, bermudas, cuecas, calcinhas, calças e maiôs.

SERVIÇO DE LAVANDERIA

O serviço de lavanderia que o NR oferece é diário e não tem custo adicional. Sugerimos que roupas delicadas (tecidos finos, decoradas com pedras, etc.) não sejam enviadas para lavagem. A lavanderia do NR possui equipamento industrial e não nos responsabilizaremos por eventuais danos que possam acontecer a essas roupas.

Não são lavadas: roupas grossas, pesadas (casacos, roupa de cama, etc.) e roupas sem marcação.

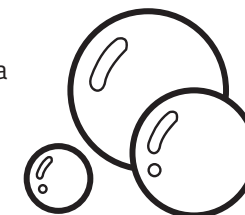

OBJETOS DE VALOR

Jóias, relógios, telefone celular, ipod e similares não são usados na temporada no NR e não devem ser levados. Caso isso ocorra, o NR não se responsabilizará pelos mesmos.

Se levado, o telefone celular será recolhido ao chegar e devolvido somente na hora do embarque de retorno.

Não Levar: patins, skate e similares.

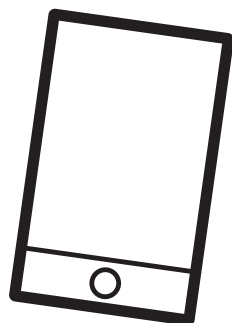

OBJETOS PERDIDOS

Caso o acampante tenha perdido algum objeto no NR preencha o formulário em www.nr.com.br/objetosperdidos e aguarde o nosso contato.

Os objetos perdidos no NR e localizados pela nossa equipe permanecerão nas unidades durante o período de **19/08 a 31/10 de 2016**. Após esta data serão doados a entidades beneficentes.

O NR NÃO arcará com custo de nenhum tipo de vestimenta, calçados e objetos caso ocorram perdas, danos ou extravios.



ANIVERSARIANTES



Aniversários que ocorrerem durante a temporada serão comemorados no NR em momento específico da programação.

No dia do aniversário, o acampante poderá receber telefonema dos familiares nos seguintes horários: **10h / 16h / 20h**. Nos demais horários, o acampante estará em atividade.

Não serão permitidas visitas

COMUNICAÇÃO POR E-MAIL

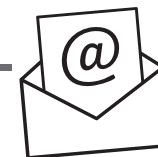

Kids - NR1	11/7 a 17/7	nr1@nr.com.br
Broadway Masterclass - NR2	24/7 a 30/7	nr2@nr.com.br
Juventus - NR2	24/7 a 30/7	nr2@nr.com.br
Kids - NR1	18/7 a 24/7	nr1@nr.com.br
Teens - NR2	11/7 a 17/7	nr2@nr.com.br
Teens - NR2	18/7 a 24/7	nr2@nr.com.br
Minichefs - NR2	18/7 a 24/7	nr2@nr.com.br

- No "assunto" da mensagem colocar: **CÓDIGO / NOME / UNIDADE**
(Ex: 12345 - Francisco Santos - NR1)
- NÃO SERÃO RECEBIDAS MENSAGENS COM ANEXO**
- O tempo de trânsito do documento é de 24 horas devido ao fato de estarmos localizados em uma região com forte oscilação no sinal de internet.
- O recebimento e envio de e-mails não são cobrados.

IMPORTANTE: Telefonemas não são permitidos, exceto autorizados pela direção do NR.

CONDUTA



As ações no NR devem sempre buscar a prática saudável do esporte, preservação da vida, da natureza e da infraestrutura que estará à disposição para proporcionar a você e a seus amigos uma estada inesquecível. Não é permitido o consumo de bebidas alcoólicas, fumo ou drogas de qualquer espécie.

TURMA NR

O NR é a oportunidade perfeita para criar novas amizades e desenvolver o convívio social. Ir com amigos já conhecidos é ótimo, mas poder conhecer novos é ainda melhor. **O acampante deve estar aberto para esta oportunidade!** Se mesmo assim ainda quiser ficar no mesmo quarto/chalé que um amigo, terá que optar pela Turma NR através do nosso portal www.portalnr.com.br.

IMPORTANTE: Os pedidos somente serão aceitos pelo Portal NR e se estiverem de acordo com as normas estabelecidas. Estas normas estão descritas no portal. Consulte!
Não haverá possibilidade de fazer Turma NR para quem não fizer uma temporada completa.

SAÚDE DO ACAMPANTE



A Ficha de Saúde é um documento extremamente importante e deve ser preenchido na íntegra e obrigatoriamente entregue no ato da inscrição, para validação da mesma. Informar nela o Convênio Médico do acampante bem como o número da carteirinha.

Recomendamos a verificação de vacinas, consultas médicas e odontológicas antes da temporada.

Somente deverão embarcar para o NR, crianças que estiverem em perfeito estado de saúde no dia da partida. Qualquer dúvida poderá ser esclarecida com o departamento médico do NR. No caso de ocorrência de doença contagiosa ou de caráter severo durante o acampamento, os pais serão contatados e deverão buscar o acampante na temporada.

DEPARTAMENTO MÉDICO

O NR possui departamento médico que conta com enfermagem em período integral e um médico que comparecerá ao acampamento para consultas e avaliação quando houver necessidade.

A enfermaria dispõe de medicamentos de uso geral bem como materiais para pequenos curativos.

Serão cobrados materiais e medicamentos específicos, se utilizados continuamente durante a temporada.

O acampante não poderá ter medicamentos em seu poder.

Medicamentos específicos que o acampante tenha que tomar durante sua estada, deverão ser identificados e entregues à enfermeira, no local de embarque, ou no escritório do NR na semana que antecede a partida, contendo por escrito as orientações sobre sua administração.

Atenção: medicamentos que requeiram prescrição médica serão ministrados somente se acompanhados da receita médica.



SERVIÇO DE CANTINA - NOVOS PROCEDIMENTOS



Estamos com um novo procedimento em relação à cantina do NR.

Agora os responsáveis devem autorizar um valor limite para os gastos do acampante durante a temporada de férias. Isso deverá ser feito através do link que aparecerá no **Portal NR** durante o processo de inscrição ou através do endereço **www.cantinanr.com.br**. Nesse processo, além do valor determinado, haverá o compromisso de honrar a dívida contraída durante o período de estada no acampamento até o limite pré-definido.

Esse valor autorizado tem como objetivo cobrir eventuais gastos com:

- *Consumo de refrigerantes, sucos, doces, sorvetes, etc.*
- *Aquisição de material de uso pessoal (pilhas, escova de dentes, absorventes, etc)*
- *Medicamentos de uso individual e contínuo.*
- *Eventuais lembranças da boutique (chaveiros, bonés, camisetas)*

Portanto é desnecessário levar dinheiro ao NR. Caso isso ocorra o mesmo será recolhido no primeiro dia e entregue ao final da temporada quando do retorno do acampante.

Acampantes que não tiverem seus limites de gastos autorizados não poderão utilizar os serviços de cantina e/ou boutique.

Ao final da temporada será comunicado à família as despesas efetuadas e seguirá a orientação de como saldar esse débito.

O consumo de alimentos, guloseimas, chocolates e outros somente poderá ser feito a partir do serviço da cantina para que se preserve a segurança alimentar dos acampantes.

Portanto solicitamos que o acampante não leve produtos que não sejam os que irá consumir durante a viagem de ida ao NR. Caso isso ocorra o excedente será guardado durante a temporada e devolvido no momento do embarque de retorno.

Maiores detalhes poderão ser encontrados no endereço **www.cantinanr.com.br**

SEGURO VIAGEM

Todo acampante terá a seu dispor um serviço de assistência médica, que cobrirá eventuais custos com acidentes no período em questão.

O serviço de assistência médica não cobrirá despesas no caso de:

- Tratamentos e serviços suplementares executados em função de acidentes gerados por infração do acampante às regras gerais e normas de segurança do acampamento.
- Tratamento de moléstias ou estados patológicos provocados pela ingestão de drogas, entorpecentes ou psicotrópicos, uso de bebidas alcoólicas ou remédios sem receita médica.
- Tratamentos e serviços suplementares ocasionados na origem da viagem (Preexistência)
- Tratamentos e serviços suplementares executados após o término da viagem, mesmo que em continuidade ao tratamento iniciado no NR.

ESPECIAL DIÁRIO DE BORDO

Separamos o antigo Jornal da Temporada em dois novos e organizados lugares no nosso site – O **Diário de Bordo** e **Álbum de Fotos**.

O Diário de Bordo é o lugar onde teremos o resumo, o vídeo e um link para as fotos do dia.

Em Álbum de Fotos teremos as fotos do dia já em um tamanho maior para facilitar a busca. Clicando na foto selecionada será possível vê-la maior, compartilhar ou salvá-la.

No rodapé do Diário de Bordo haverá um link para o Álbum de Fotos. E do Álbum de Fotos para o Diário de Bordo.

Veja o esquema ao lado como isso funciona.

ESPECIAL DIÁRIO DE BORDO

Acesse o site do NR www.nr.com.br role a página até encontrar estes ícones:

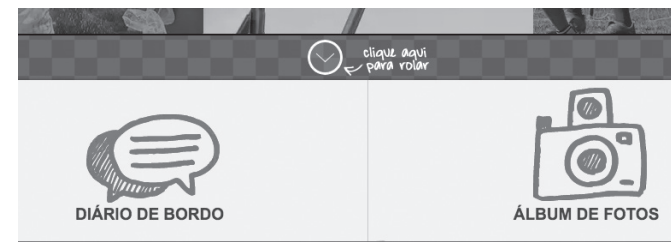

Após escolher entre as duas opções, do seu lado esquerdo você verá um calendário dividido em 3 partes:



Tipo de evento - no nosso caso Temporada de férias. Aqui você irá escolher a temporada desejada.

Calendário - Aqui você irá escolher a data.

Botões de ação - Aqui você terá que clicar em Pesquisar para que o sistema processe sua busca.

Monte suas opções e clique em **Pesquisar**. No centro da tela você verá o resultado.

PARTIDA E RETORNO



Partida			
Temporada - local - data	Dia - horário		Local da partida
Kids - NR1 - 11/7 a 17/7	11/7 - segunda	8h30	Center Norte
Kids - NR1 - 18/7 a 24/7	18/7 - segunda	8h30	Center Norte
Minichefs - NR2 - 18/7 a 24/7	18/7 - segunda	8h45	Center Norte
Broadway Masterclass - NR2 - 24/7 a 30/7	24/7 - domingo	10h	Center Norte
Juventus - NR2 - 24/7 a 30/7	24/7 - domingo	10h	Center Norte
Teens - NR2 - 11/7 a 24/7	11/7 - segunda	8h45	Center Norte

Retorno			
Temporada - local - data	Dia - horário		Local de retorno
Kids - NR1 - 11/7 a 17/7	17/7 - domingo	11h30	Center Norte
Kids - NR1 - 18/7 a 24/7	24/7 - domingo	11h30	Center Norte
Minichefs - NR2 - 18/7 a 24/7	24/7 - domingo	12h	Center Norte
Broadway Masterclass - NR2 - 24/7 a 30/7	30/7 - sábado	19h	Escritório NR - SP
Juventus - NR2 - 24/7 a 30/7	30/7 - sábado	9h	com os pais
Teens - NR2 - 11/7 a 24/7	24/7 - domingo	12h	Center Norte

SOBRE OS LOCAIS

Sobre as partidas e retornos que acontecerão no Center Norte enviaremos um boletim por e-mail com detalhes sobre estas operações. Informe-se sobre o esquema de validação dos tickets no local pois poderá haver cobrança pelo tempo de uso do estacionamento por parte do shopping.

O retorno do evento **Broadway Master Class** será no Escritório do NR em São Paulo à Travessa Ubirassanga, 41 - Campo Belo.

O atletas do **Juventus Camp** irão retornar com os pais após a cerimônia de encerramento que acontecerá no NR2 localizado à Rodovia SP50, Km 146,5 Bairro do Retiro em Sapucaí Mirim. Se utilizar o aplicativo Waze basta digitar "Acampamento NR2".

IMPORTANTE

- Deverão estar no local da partida o acampante juntamente com o responsável, com antecedência mínima de 30 minutos. **A tolerância para o embarque é de 10 minutos**, após a tolerância os presentes seguirão viagem à unidade de destino.
- Os remédios devem ser entregues para a enfermeira da unidade no local da partida.
- Todas as malas seguirão nos respectivos ônibus dos acampantes.
- Para identificação de malas utilize o TAG de mala para identificação. **As meninas devem identificar suas malas com as fitas vermelhas distribuídas pelo NR.**
- Sugerimos que o acampante leve um lanche para a viagem de ida, pois não há parada programada.
- Dúvidas e outras informações acesse o nosso site **www.nr.com.br** ou ligue para **11 5090 7419**.
- Em caso de atraso, por qualquer motivo, fica por conta da família o transporte do acampante até a unidade.
- Os acampantes que forem levados diretamente ao acampamento deverão chegar até as 13h e serão recepcionados na portaria, onde deverão ser deixados pelos pais e/ou responsáveis.

BOA VIAGEM!

Acampantes que irão participar dos seguintes eventos:

- Broadway Master Class**
- Juventus Camp**

Há mais informações para vocês nas páginas seguintes.

JUVENTUS CAMP BRAZIL



POGRAMA	HORÁRIO	ATIVIDADE
	8:00 - 9:30	Café da manhã
	9:30 - 12:30	Treinos de futebol (técnico, tático e amistoso) e Atividades NR
	12:30 - 13:30	Almoço
	13:30 - 15:00	Atividades NR
	15:00 - 17:30	Treinos de futebol (técnico, tático e amistoso) e Atividades NR
	17:30 - 19:00	Banho
	19:00 - 20:00	Jantar
20:00 - 22:30	Atividade NR	

Abaixo seguem itens complementares à lista da **página 5 deste Guia do Acampante** e deverão ser levados pelos atletas. Lembramos que devem ser também marcados conforme a orientação da **página 7 deste Guia**.

- 2 blusas térmicas (tipo segunda pele)
- 2 calças ou bermudas térmicas (tipo segunda pele)
- 1 conjunto esportivo (moleton)
- 4 pares de meias esportivas
- 2 chuteiras (cravo e salão)
- 1 par de caneleiras

CERIMÔNIA DE ENCERRAMENTO

O atletas do **Juventus Camp Brazil** irão retornar com os pais após a cerimônia de encerramento que acontecerá no NR2 localizado à Rodovia SP50, Km 146,5 Bairro do Retiro em Sapucaí Mirim. **Não teremos veículos para retorno.**

Será um momento especial, com entrega de certificados de participação autenticados pelos membros do **Juventus Camp Brazil**, além disso, serão distribuídos prêmios aos destaques individuais, levando em consideração diversos critérios, entre eles o desempenho técnico, social e comportamental de cada um. Os pais e convidados terão acesso aos locais de treinamentos.

A cerimônia de encerramento ocorre no último dia (sábado, 30 de julho) no NR2 (ver mapa) a partir das 9 horas.

Cada acampante poderá receber dois convidados para participar do evento que deverão, ao término, levá-lo de volta para sua casa. Para oficializar a participação, os convidados, pais, parentes ou responsáveis deverão preencher o **FORMULÁRIO PARA PARTICIPAÇÃO DO ENCERRAMENTO JUVENTUS CAMP BRAZIL** que é disponibilizado no ato da inscrição.

Como chegar ao NR2

Partindo de São Paulo /ABC /Litoral Sul Paulista/ Vale do Paraíba até Caçapava: Seguir pelas rodovias Airton Senna e Carvalho Pinto até a Rodovia Floriano Rodrigues Pinheiro (SP123 "Estrada Nova de Campos") com início no Km 117 da Rodovia Presidente Dutra e onde termina a Rodovia Carvalho Pinto.

Prosseguir conforme indicações para Campos do Jordão.

Após passar pelo único túnel da estrada, a 2,5km do mesmo, entrar a esquerda conforme indicação: "Estância Climática de Santo Antonio do Pinhal". Você estará na estrada vicinal SP 46, que corta o Município de Santo Antonio do Pinhal e faz ligação entre a "estrada nova" e a "estrada velha" de Campos do Jordão. São 14km de percurso.

Concluído este trecho entrar a esquerda, conforme indicação: "Sul de Minas". Você estará na SP 50 (estrada velha de Campos). Após 1,5km há um entroncamento.

Atenção!

Quando estiver no entroncamento, siga em frente conforme indicação: São José dos Campos. A mais ou menos 3Km à sua direita, no Km 146,5 desta rodovia SP 50, você encontrará uma estrada de terra, um bar e a indicação NR, na beira da pista. Siga as placas por 2km até a porteira do NR2.

Telefone do NR2

(35) 3655 1092 ou (11) 99139-2322

Observação

Partindo de outras localidades com acesso pela Rodovia Dom Pedro I. Esta termina na Via Dutra, no Km 168. Continuar pela Dutra no sentido RJ até a saída número 118 para Campos do Jordão Quiririm. Seguir então pela Rodovia Floriano Rodrigues Pinheiro. Seguir então as indicações a partir desse ponto.

Caso utilize o Waze, inserir "Acampamento NR2". Coordenadas: Latitude 22° 50'14.31"S/ Longitude 45°46'5874"W



official
media partner



JUVENTUS CAMP BRAZIL

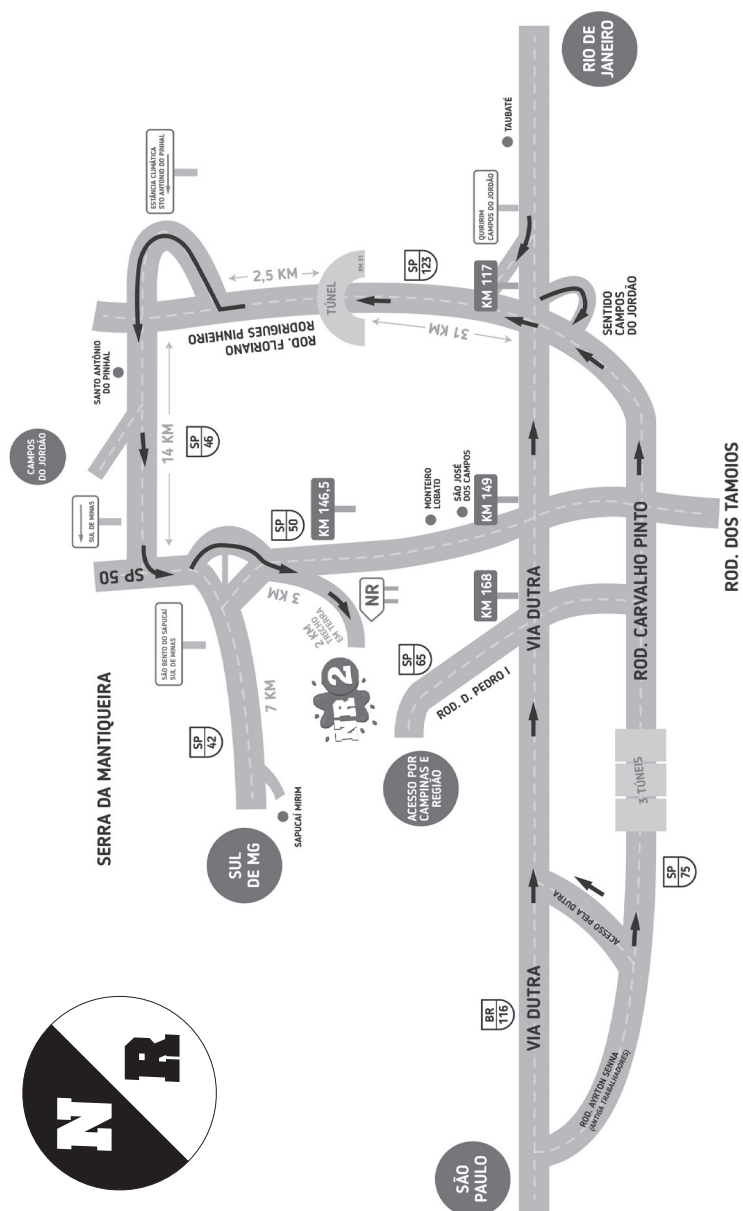

CIRCUITO BROADWAY CAMP MASTER CLASS

CIRCUITO BROADWAY *MasterClass*

Abaixo seguem itens complementares à lista da **página 5** deste Guia do **Acampante** que deverão ser levados pelos artistas. Lembramos que devem ser também marcados conforme a orientação da **página 7** deste Guia.

- Sapatilha de Dança
- Sapato de sapateado
- Legging
- Calça jeans
- Shorts e saia na cor preta para as meninas
- Shorts/bermuda ou calça na cor preta para os meninos

Sapato específico para sapateado e roupas adequadas para ensaios são itens obrigatórios.

Diferentemente de eventos anteriores o Circuito Broadway Masteclasse não terá uma apresetanação ou cerimônia de encerramento aberta ao público.

O retorno será no Escritório do NR em São Paulo à Travessa Ubirassanga, 41 - Campo Belo dia 30/7 às 19hs.



O NR tem um
PRESENTE
para VOCÊ!

NETSHOES

15% DE DESCONTO
EM TODO O SITE NETSHOES^(*)

Só o NR e a Netshoes podem fazer isso para você!

Utilize o código no site www.netshoes.com.br/nracampamentos

PRESENTNR

na página de pagamento.

(*) Para ativar o desconto digite o código PRESENTNR no campo "Vale-presente ou cupom" na página de pagamento. Para comparar preços utilize navegadores diferentes. Desconto não válido para Equipamentos Fitness, Bikes, Games e Eletrônicos e não cumulativo com outras promoções e produtos com selos especiais, tais como "Selo Saldão", dentre outros.